NOI SUCCESE ALE SPORTIVILOR NOŞTRI ÎN FAZELE SUPERIOARE ALE COMPETIŢIILOR

ASTĂ-SEARĂ, CINCI LUPTĂTORI ROMÂNI ÎN DISPUTĂ PENTRU MEDALII DE AUR

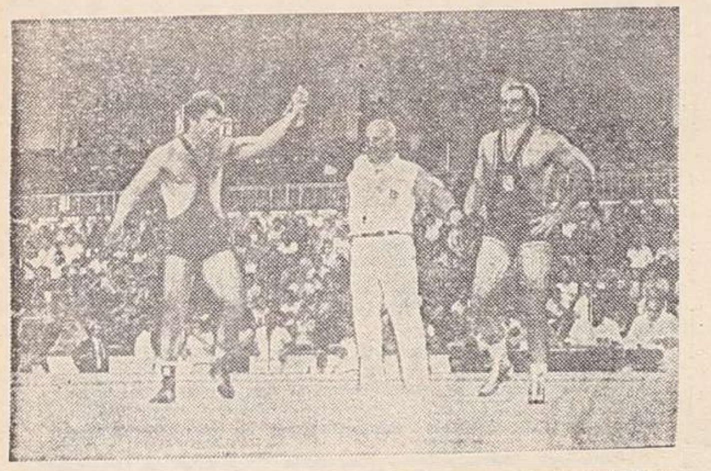

Ion Draica *(in stinga) l-a învins prin tuş pe americanul* Tom Press *şi va lupta în finală pentru medalia de aur*

Cea de a doua zi a turneului de lupte greco-romane din cadrul Universiadei, ce se desfăşoară la patinoarul „23 August", a adus noi victorii preţioase reprezentanţilor ţării noastre. Stimulaţi de încurajările unui public numeros şi entuziast, luptătorii români au realizat partide spectaculoase presărate cu procedee de mare dificultate, răsplătite cu vii aplauze de cei prezenţi. În cursul zilei de marţi, intrînd în competiţie şi ceilalţi cinci sportivi români (**Nicu Gingă, Ion Păun, Gheorghe Ciobotaru, Ilie Matei şi Victor Dolipschi**) reuniunile au fost mai interesante pentru spectatori, numărul meciurilor în care evoluau reprezentanţii noştri fiind mai numeros ca în prima zi.

Iată o scurtă cronică a partidelor disputate dimineaţa. **Constantin Alexandru** (48 kg) s-a clasat pe primul loc în seria sa, urmînd să lupte miercuri seara pentru medalia de aur. Adversarul său (probabil) va fi **Temo Kazaraşvili** (U.R.S.S.), **Nicu Gingă** (52 kg) a terminat disputa (din turul I) cu mexicanul **J. Munoz** înainte de încheierea primei reprize. După o suită de procedee reuşite, în min. 2,34 Gingă conducea cu 14—1, motiv pentru care arbitrii au oprit meciul: superioritate. **Nicolae Zamfir** (57 kg) a fost liber în turul III. În primul său meci, **Ion Păun**, campionul universitar de la Sofia, şi-a probat din nou valoarea, învingîndu-l rapid prin tuş (min. 1,15) pe mexicanul **R. Aceves**.

Ştefan Rusu (68 kg) a mai făcut un pas spre titlul de campion mondial universitar, singurul care îi lipseşte din preţioasa colecţie de trofee. Evoluînd foarte decis şi sigur pe el, campionul român l-a dominat cu autoritate pe ungurul **K. Szombati**, pe care l-a învins prin superioritate (13—0) în min. 4,08. **Gheorghe Ciobotaru** (74 kg) şi **Ilie Matei** (90 kg) au început bine concursul, obţinînd victorii clare în primul tur. **Gh. Ciobotaru** a luptat greu cu cubanezul **E. Garcia**, pe care l-a învins, totuşi, prin descalificare în min. 3,24. O decizie asemănătoare a primit şi **I. Matei** în disputa cu iugoslavul **B. Ban**, pe care îl conducea la puncte cu 6—4 (min. 4,06). **Ion Draica** (82 kg) şi **Vasile Andrei** (100 kg) n-au luptat în reuniunea de dimineaţă.

Greul **Victor Dolipschi** l-a învins pe unul dintre cei mai valoroşi adversari din grupa sa, ungurul **K. Szücs**. Cu un tur de braţ reuşit în primele secunde, el şi-a dus partenerul de întrecere la parter, luînd conducerea la puncte. Cu o nouă „fixare". reprezentantul nostru şi-a mărit avantajul (2—0). fapt care l-a determinat pe Szücs să încerce un „salt" riscant. Atent, Dolipschi l-a „contrat" şi l-a fixat în „pod". Dominat în continuare, sportivul ungur a fost descalificat în min. 3,50, cînd Dolipschi conducea cu 5—0. Şi astfel, toţi luptătorii români care au susţinut meciuri marţi dimineaţa au terminat învingători, păstrîndu-şi intacte şansele la primele locuri.

Reuniunea de după-amiază a început cu mari emoţii pentru numeroşii suporteri prezenţi la „palatul de gheaţă". În primele meciuri, pe saltelele B şi C au urcat, concomitent, doi reprezentanţi ai ţării noastre: **Ion Păun** şi **Gheorghe Ciobotaru**. Spectatorii nu mai ştiau încotro să-şi îndrepte privirile... Dar, **Ion Păun**, campionul mondial universitar „en titre", l-a scutit de emoţii. Extrem de expeditiv, el l-a fixat la parter pe **F. Famiano** (S.U.A.) cu un „salt" incomplet reuşit, iar cu un „supleu" de kinogramă l-a dus direct cu umerii pe saltea. Nu trecuseră decît 38 de secunde! **Gheorghe Ciobotaru** a depus mult mai multe eforturi pentru a-l învinge pe turcul **A. Metiner**. În final, cînd conducea cu 5—0 (min. 5,26), Ciobotaru a primit decizia de învingător prin descalificare. **Nicu Gingă** se dovedeşte în mare dispoziţie de luptă. El a reuşit cea de a doua victorie prin superioritate, de data aceasta depăşindu-l categoric (16—3) pe turcul **S. Güngor**, în numai 3 minute de luptă (min. 3,09). La cea de a doua victorie categorică se află şi **Ilie Matei**. Tînărul nostru campion l-a depăşit clar (7—0) pe ungurul **A. Bodo**, pînă în min. 4,10, cînd arbitrii l-au descalificat pe Bodo.

Cu un succes rapid şi spectaculos a încheiat şi **Victor Dolipschi** partida din turul 2, cu egipteanul **M. Hassan**. Cu un „tur de cap" necruţător, el şi-a fixat adversarul cu umerii pe saltea (min. 1,16).

Am lăsat mai la urmă prezentarea situaţiei celor 5 luptători români care au început concursul de luni. **Constantin Alexandru** era cîştigător în seria sa încă de luni seara, ca şi **Nicolae Zamfir**. Ceilalţi trei (**Şt. Rusu, I. Draica şi V. Andrei**) şi-au cîştigat dreptul de a lupta pentru medaliile de aur prin victoriile obţinute marţi.

În reuniunea de seară, **Ion Draica** l-a făcut tuş în min. 2,50 pe **T. Press** (S.U.A.), iar **Vasile Andrei** l-a învins prin descalificare (min. 4,30) pe polonezul **R. Wroclawski**, în momentul în care îl conducea cu 2—0 la puncte, în urma unei reuşite „centurări laterale".

Mihai TRANCĂ
Toma RĂBSAN

REZULTATE TEHNICE

REUNIUNEA I — categ. 52 kg —grupa A: M. Mladenov (Bulgaria) b. tuş **J. Martinez** (Cuba), **B. Paşaian** (U.R.S.S.) b. tuş **E. Şevard** (S.U.A.); **grupa B: H. Roll** (R.D.G.) b. tuş **Y. Sahin** (Turcia), **N. Gingă** b. super. **J. Munoz** (Mexic); **categ. 62 kg — gr. A: I. Păun** b. tuş **R. Aceves** (Mexic), **A. Koutroubas** (Grecia) b. super. **I. Suwarto** (Indonezia); **gr. B: R. Rodriguez** (Cuba) b. super. **L. Gold** (Israel), **G. Maharaşvili** (U.R.S.S.) b. desc. **S. Mihailov** (Bulgaria); **categ. 74 kg — gr. A: Gh. Ciobotaru** b. desc. **G. Eduardo** (Cuba), **M. Pecorare** (Italia) b. desc. **K. Tikrikas** (Grecia); **gr. B: P. Thatner** (R.D.G.) b. super. **M. Johnson** (S.U.A.), **A. Kudriavţev** (U.R.S.S.) b. p. **G. Pirovski** (Bulgaria); **categ. 90 kg — gr. A: S. Morelli** (Italia) b. tuş **C. Kolljas** (Grecia), **P. Lanzatella** (S.U.A.) b. desc. **L. Binman** (Israel); **gr. B: I. Matei** b. desc. **B. Ban** (Iugoslavia), **A. Dumrovski** (U.R.S.S.) b. desc. **I. Ivanov** (Bulgaria); **categ. +100 kg — gr. A: A. Diaz** (Cuba) b. p. **S. Donlea** (S.U.A.), **I. Karapeitan** (U.R.S.S.) b. p. **N. Nikolov** (Bulgaria); **gr. B: V. Dolipschi** b. desc. **K. Szücs** (Ungaria), **M. Hassan** (Egipt) b. tuş **G. Bielecki** (Polonia). **Meciuri din turul 3 — categ. 48 kg: M. Fuller** (S.U.A.) b. super. **G. Delgado** (Mexic), **T. Kazaraşvili** (U.R.S.S.) b. tuş **D. Dudev** (Bulgaria); **categ. 57 kg: Z. Montano** (Cuba) b. p. **E. Bajena** (Mexic), **K. Fatkulin** (U.R.S.S.) b. p. **P. Balov** (Bulgaria), **M. Kazuya** (Japonia) b. p. **M. Canali** (S.U.A.), **E. Ozkan** (Turcia) b. p. **G. Mészaros** (Ungaria); **categ. 68 kg: N. Dimov** (Bulgaria) b. desc. **Z. Kusmierczik** (Polonia), **M. Prokudin** (U.R.S.S.) b. super. **F. Barbur** (Cuba), **Şt. Rusu** b. super. **K. Szombati** (Ungaria), **S. Bliss** (S.U.A.) b. p. **L. Lacaze** (Franţa).

REUNIUNEA A II-A — turul 2 — categ. 52 kg.: A. Myahara (Japonia) b.p. **M. Mladenov, B. Paşaian** b. super. **J. Martinez, Bang Dae-Du** (Coreea de Sud) b. super. **H. Roll, N. Gingă** b. super. **S. Güngor; categ. 62 kg: I. Păun** b. tuş **F. Famiano** (S.U.A.), **I. Suwarto** cîştigă prin neprezentare, **P. Naboulet** (Franţa) b. tuş **L. Gold, G. Miharaşvili** b.p. **R. Rodriguez; categ. 74 kg: Gh. Ciobotaru** b. desc. **A. Metiner** (Turcia), **G. Eduardo** b.p. **M. Pecorare, M. Johnson** b. tuş **G. Pirovski, A. Kudriavţev** b.p. **P. Thatner; categ. 90 kg: T. Horschel** (R.D.G.) b. tuş **C. Kolljas, P. Lanzatella** b.p. **S. Morelli** (Italia), **I. Matei** b. desc. **A. Bodo** (Ungaria), **A. Dubrovski** b. tuş **B. Ban; categ. +100 kg: R. Nemişevici** (Iugoslavia) b. tuş **S. Donlea, N. Nikolov** b. tuş **A. Diaz, V. Dolipschi** b. tuş **M. Hassan, K. Szucs** b. desc. **G. Bielecki. Meciuri contînd pentru turul 3: categ. 82 kg: T. Aphazava** (U.R.S.S.) b.p. **E. Stamov** (Bulgaria), **K. Kopas** (Iugoslavia) b.p. **D. Prometa** (Cuba), **I. Draica** b. tuş **T. Press** (S.U.A.); **categ. 100 kg: M. Saladze** (U.R.S.S.) b. tuş **D. Ribarici** (Iugoslavia), **I. Miholek** (Ungaria) b. tuş **M. Johansen** (S.U.A.), **V. Andrei** b. desc. **R. Wroclawski** (Polonia).

VERITABILE DERBY-URI ÎN SERIILE DE VOLEI PENTRU CALIFICAREA ÎN TURNEELE SEMIFINALE

În cea de-a doua zi a turneelor de volei, numărul spectatorilor a înregistrat o sensibilă creştere, explicată şi prin aceea că ieri au fost programate cîteva meciuri decisive pentru calificarea în turneele semifinale. La băieţi, în patru din cele opt serii au avut loc derbyuri (**România — Spania, Cuba — Cehoslovacia Japonia — Polonia** şi **U.R.S.S. — Franţa**), în urma cărora învingătoarele şi-au asigurat practic primele locuri în serii, iar în partidele feminine, meciurile **Japonia — Bulgaria, Cuba — Mexic** şi **S.U.A. — Brazilia** au fost la fel de importante pentru calificare în turneul semifinal.

În cursul dimineţii, spectatorii din sala **Floreasca** au urmărit mai întîi partida Libia — Olanda, în care echipa masculină a **Olandei** a dispus uşor de adversar, apoi replica dîrză dată de studenţii sirieni reprezentativei studenţeşti a **Greciei**, ultima cîştigînd mai ales datorită experienţei competiţionale, cu 3—0. În sala **Dinamo**, mexicanii au dispus de congolezi cu uşurinţă. În sala **Agronomia**, Danemarca a învins greu reprezentativa feminină spaniolă, la capătul unui meci echilibrat, pînă în setul final, cînd Spania a cedat pasul. În cel de-al doilea meci **Elveţia** a cîştigat uşor meciul cu **Turcia**.

O partidă deosebit de interesantă a fost cea din sala **Olimpia**, dintre reprezentativa masculină a **Japoniei** şi cea a **Poloniei**. Niponii au intrat pe teren hotărîţi să cîştige, pentru a-şi croi drum spre un loc pe podium, ştiind că, la ediţia precedentă a Universiadei, Japonia a cîştigat medaliile de bronz. La rîndul lor, studenţii polonezi doreau cu ardoare victoria. Scorul a evoluat similar la fiecare set. La început polonezii luau un uşor avantaj, erau apoi egalaţi şi se mergea „umăr la umăr" pînă la 10, de unde japonezii se desprindeau în cîştigători, datorită evoluţiei foarte bune a lui **Kumada Yasunori**, **Mitsuhori Eizaburo** — trăgători excelenţi — şi a coordonatorului echipei **Mihara Mosakazu**. De la polonezi s-au remarcat foarte tînărul jucător **A. Martiniuk** şi **I. Nalazek**.

În după-amiaza zilei, sala **Floreasca** a găzduit un meci aşteptat cu interes de public: **România — Spania**. Studenţilor români le-au fost necesare doar 48 de minute pentru a-i întrece pe spanioli care au dat o replică modestă. În setul III, la scorul de 9—1 apar primele semne ale unei relaxări premature şi pe fondul unei reveniri a spaniolilor (am remarcat în special prestaţia lui **Jaime Fernandez**, marţi la al 100-lea meci internaţional), scorul devine 14—12. În final, **Căta-Chitiga** punctează decisiv.

În sala Dinamo, prima partidă a după-amiezii a fost cea dintre **Cuba** şi **Cehoslovacia**. Spectatorii au aplaudat un meci foarte disputat, de bun nivel tehnic, în care voleibaliştii cubanezi — cu joc rapid, pase înalte şi atacuri foarte puternice — şi-au dominat adversarul, cîştigînd cu 3—0. Evidenţiaţi: **Leonardo Tabares** (de la învingători) şi **I. Smid** (Cehoslovacia). În meciul „vedetă" al după-amiezii, **U.R.S.S.** a întîlnit **Franţa**. A fost un meci palpitant, în care francezii au dat replici mai bune, mai ales în partea a doua a fiecărui set, reuşind recuperări spectaculoase. Sovieticii au avut în **Iuri Kuznetov** un ridicător excelent.

În sala **Olimpia**, primul meci al după-amiezii a fost dintre **Liban** şi **Canada**, aceasta din urmă cîştigînd detaşat în faţa unei echipe neexperimentate. Meciul mult aşteptat, cel dintre reprezentativele feminine universitare din **Brazilia** şi **S.U.A.**, a fost pasionant doar în primul set, cînd **Rose Magers** şi **Ellen Jo Vrazel** au condus bine atacurile echipei S.U.A. Dar braziliencele şi-au revenit, au pus stăpînire pe joc cîştigînd cu 3—0.

REZULTATE TEHNICE: FEMININ. **Seria B:** Liban — Canada 0—3 (—0, —5, —1); Japonia — Bulgaria 3—1 (—12, 3, 13, 7). **Seria C:** Elveţia — Turcia 3—0 (11, 10, 8), Cuba — Mexic 3—0 (10, 2, 8). **Seria D:** Danemarca — Spania 3—2 (13, 13, —7, —9, 6), Brazilia — S.U.A. 3—0 (10, 2, 8). (În seria A nu s-au disputat meciuri). Prima partidă a echipei feminine a României va avea loc azi, miercuri, la ora 16,30, în sala Olimpia, cu R. P. Chineză). **MASCULIN, Seria A:** România — Spania 3—0 (2, 4, 12); Irak — Liban 3—2 (—10, 9, —11, 7, 2). **Seria B:** Coreea de Sud — Iordania 3—0 (2, 2, 0). **Seria C:** Cuba — Cehoslovacia 3—0 (14, 6, 11). **Seria D:** Japonia — Polonia 3—0 (10, 6, 11); Siria — Grecia 0—3 (—5, —14, —14). **Seria F:** Mexic — R. P. Congo 3—0 (4, 0, 9); U.R.S.S. — Franţa 3—0 (14, 11, 10). **Seria H:** Libia — Olanda 0—3 (—5, —7, —1). (În seriile B şi G nu au avut loc meciuri).

A. BREBEANU, S. NORAN, M. VESA, Gh. LAZĂR

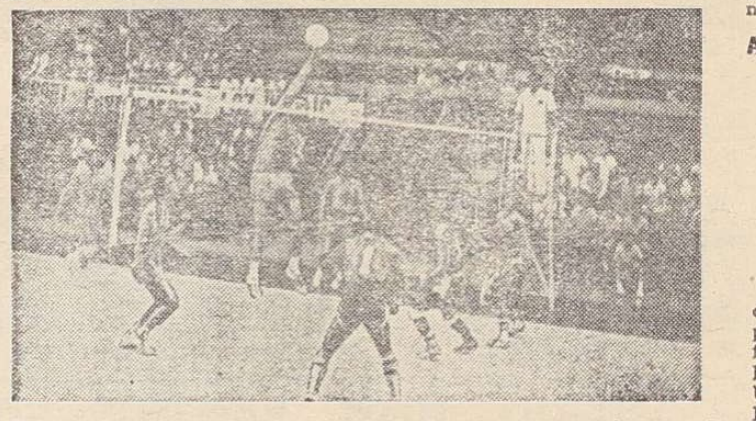

Echipa de volei a României realizează un nou punct în meciul de ieri, cu Spania, cîştigat cu 3—0.

FLORETISTUL ROMÂN PETRU KUKI A CUCERIT MEDALIA DE ARGINT

(Urmare din pag. 1)

rile ce urmau să desemneze primii medaliaţi ai întrecerilor de scrimă din cadrul Universiadei. Şi spre satisfacţia tuturor celor veniţi să susţină pe reprezentantul nostru, acesta l-a învins pe **Angelo Scuri** cu 10—7, într-un asalt cu multe răsturnări de scor, **Petru Kuki** conducînd cu 7—4, fiind egalat, pentru ca apoi într-un final irezistibil să cîştige cu 10—7. În celelalte asalturi: **Frederico Cervi** (Italia) — **Tulio Diaz** (Cuba) 10—4, **Vladimir Smirnov** (U.R.S.S.) — **Andrei Borella** (Italia) 10—1, **Aleksandr Romankov** (U.R.S.S.) — **Francois Pezzini** (Franţa) 10—3. Aşadar, pentru intrarea în ultimul asalt al finalei, Cervi — Smirnov şi Romankov — Kuki. Smirnov a încheiat repede conturile (10—5), dar mai repede a rezolvat în favoarea sa disputa primul floretist român, Kuki întrecîndu-l cu 10—4 pe triplul campion mondial Romankov, de o manieră categorică, în cel mai spectaculos asalt al finalei, de înaltă ţinută tehnică.

Pe primele două trepte ale podiumului au urcat aceiaşi floretişti ca la C.M. de la Clermont-Ferrand, victoria revenindu-i campionului olimpic şi mondial Vladimir Smirnov, după o tatonare îndelungă, amîndoi trăgătorii avînd prea proaspăt în memorie dramatismul finalei de la C.M., adversarul lui Kuki avînd însă un finiş mai decis şi terminînd învingător cu 10—5. Oricum, însă, **Petru Kuki şi-a dovedit cu prisosinţă locul fruntaş din ierarhia mondială a probei, ascensiunea sa marcată din ultima vreme, el şi antrenorul său Iosif Zilahi culegînd roadele meritate ale muncii şi talentului.** Pentru locurile 3—4: **Cervi — Romankov** 12—11.

Miercuri dimineaţă intră în competiţie sabrerii pentru a-şi disputa proba individuală. Reprezentanţii noştri sînt **Ioan Pop, Marin Mustaţă, Cornel Marin.**

Deşi fazele finale ale probei individuale masculine de floretă au constituit capul de afiş al reuniunii de marţi, în faţa unei săli mai animate şi mai pline ca oricînd, sentimentală şi încurajînd pe reprezentanţii ţării noastre, în ordine cronologică (mai precis în reuniunea de dimineaţă şi de la orele amiezii), întîietatea a aparţinut floretistelor care au debutat la Universiadă prin proba individuală. Pe planşe, 49 de concurente, împărţite în 9 grupe în primul tur preliminar. Conform aşteptărilor, toate cele trei reprezentante ale scrimei româneşti, **Aurora Dan, Marcela Moldovan** şi **Csila Ruparcsics**, s-au calificat pentru al doilea tur preliminar. Aci, Cs. Ruparcsics a înregistrat patru victorii — Kircheis (R.F.G.) 5—4, McIntosh (M. Brit.) 5—4, Akerman (Suedia) 5—1, Murakawa (Japonia) 5—1 şi o înfrîngere la Pascale Trinquet (Franţa) **1—5, cea pe care în turul anterior o întrecuse. A. Dan s-a calificat cu 3 v** — Starzynski (Elv.) **5—1,** Györffi (Ung.) **5—0,** Oikawa (Jap.) 5—3 **şi 2 înfrîngeri** — Ţagaraeva (U.R.S.S.) **4—5 şi** Chu (R. P. Chineză) **1—5, iar M. Moldovan cu 4 v** — Bacivarova (Bulg.) şi Poirier (Can.) 5—3, Fernandez (Cuba) **5—1,** Dimitrenko (U.R.S.S.) **5—0 şi o** înfrîngere, la Luan (R. P. Chineză) 4—5. **Evoluînd în continuare promiţător, toate cele trei floretiste românce au trecut şi de turul III, calificîndu-se pentru faza eliminărilor directe şi recalificărilor (16 concurente), care se va disputa miercuri, de la ora 15.** Iată rezultatele obţinute de floretistele noastre în turul III: **Aurora Dan** — 5—3 cu Del Risco (Cuba), 5—0 Martevicz (Pol.), 5—1 P. Trinquet (Franţa), 5—0 Gyorffi (Ung.), 1—5, Cealdaeva (U.R.S.S.); **Marcela Moldovan** — 5—2 cu Chu (R. P. Chineză), 5—4 Dimitrenko (U.R.S.S.), 5—1 Ciconetti (Italia), 2—5 Krolikowska (Pol.), 1—5 Stefanek (Ung.); **Csila Ruparcsics** — 5—2 cu McIntosh (M. Brit.), 5—4 Kircheis (R.F.G.), 5—2 Kovacs (Ung.), 5—4 Tu (R. P. Chineză), 0—5 Alfonso (Cuba).

O surpriză plăcută la sărituri:

RUXANDRA HOCIOTĂ — MEDALIE DE BRONZ!

● Cîştigătoare: Li Yihua (R. P. Chineză)

Un numeros public a fost prezent ieri în tribunele amenajate la Ştrandul tineretului pentru a urmări întrecerile finale ale fetelor în proba de trambulină. Cei prezenţi au avut satisfacţia de a vedea un spectacol de foarte bun nivel tehnic, ca urmare a valorii participantelor şi, mai ales, de a aplauda pe reprezentanta noastră **Ruxandra Hociotă care a cîştigat medalia de bronz!** Un frumos succes, obţinut în condiţiile unei lupte extrem de strînse, decisă abia după ultimele sărituri.

Cele 12 finaliste, calificate în urma preliminariilor de luni, au executat 10 sărituri, majoritatea cu un ridicat coeficient de dificultate, ceea ce a cerut din partea tuturor o maximă concentrare, o atenţie deosebită la fiecare săritură, juriul de arbitri fiind foarte exigent în aprecieri. Fireşte, calculele hîrtiei indicau printre favorite pe **Li Yihua** (R.P. Chineză), **Megan Neyer** (S.U.A.), **Irina Sidorova** (U.R.S.S.) ş.a., care au avut o comportare foarte bună în preliminarii. Deşi, mai ales la „impuse", **Ruxandra Hociotă** avusese luni execuţii bine cotate, ea nu era considerată printre favorite, dar nu se excludea posibilitatea unei comportări de bun nivel. Primele evoluţii au confirmat aşteptările. Rînd pe rînd, aspirantele la medalii obţineau note bune, ceea ce le menţinea în fruntea clasamentului. Printre ele s-au „infiltrat", la un moment dat, **Molina Gonzales** (Cuba) **şi Felicia Cîrstea** (România), care au urcat chiar pe poziţia a III-a, dar n-au rezistat psihic (Cîrstea a evoluat şi accidentată), cedînd în faţa partenerelor de întrecere. În fruntea clasamentului se succedau la conducere fie **Li Yihua**, fie **Megan Neyer**, pentru ca după 5 sărituri **Irina Sidorova** să conducă detaşat, lăsînd impresia că va obţine medalia de aur. Evoluţia ei de pînă atunci excludea orice altă posibilitate. Dar, a venit penultima săritură — dublu salt şi jumătate contra trambulinei grupat — la care a greşit, fiind depunctată şi ieşind, astfel, din cursa pentru un loc pe podium. În aceste condiţii, cu o mai mare concentrare în ultima parte, **Li Yihua** reuşeşte să o întreacă pe **Megan Neyer**, cucerind un meritat titlu.

Situată pe poziţia a VI-a, după „impuse" şi prima săritură de la libere, **Ruxandra Hociotă** (antrenor **Dumitru Popoaie**) are următoarele trei execuţii de un foarte bun nivel tehnic şi artistic, fiind apreciată de cei 7 arbitri cu note peste 7. Acest lucru îi aduce, mai întîi locul 4 şi, după ultimele două sărituri — salt şi jumătate înainte cu două şuruburi şi dublu salt şi jumătate înainte în echer — urcă pe poziţia a treia, intră astfel în posesia medaliei de bronz. **Medalie care nu a mai poposit în panoplia săritorilor noştri de... două decenii.** Din păcate, după un start bun, **Felicia Cîrstea** a coborît tot mai mult, evoluţia ei fiind marcată şi de accident, dar şi de o insuficientă concentrare, avînd sărituri notate slab de către arbitri, în final situîndu-se pe locul 12.

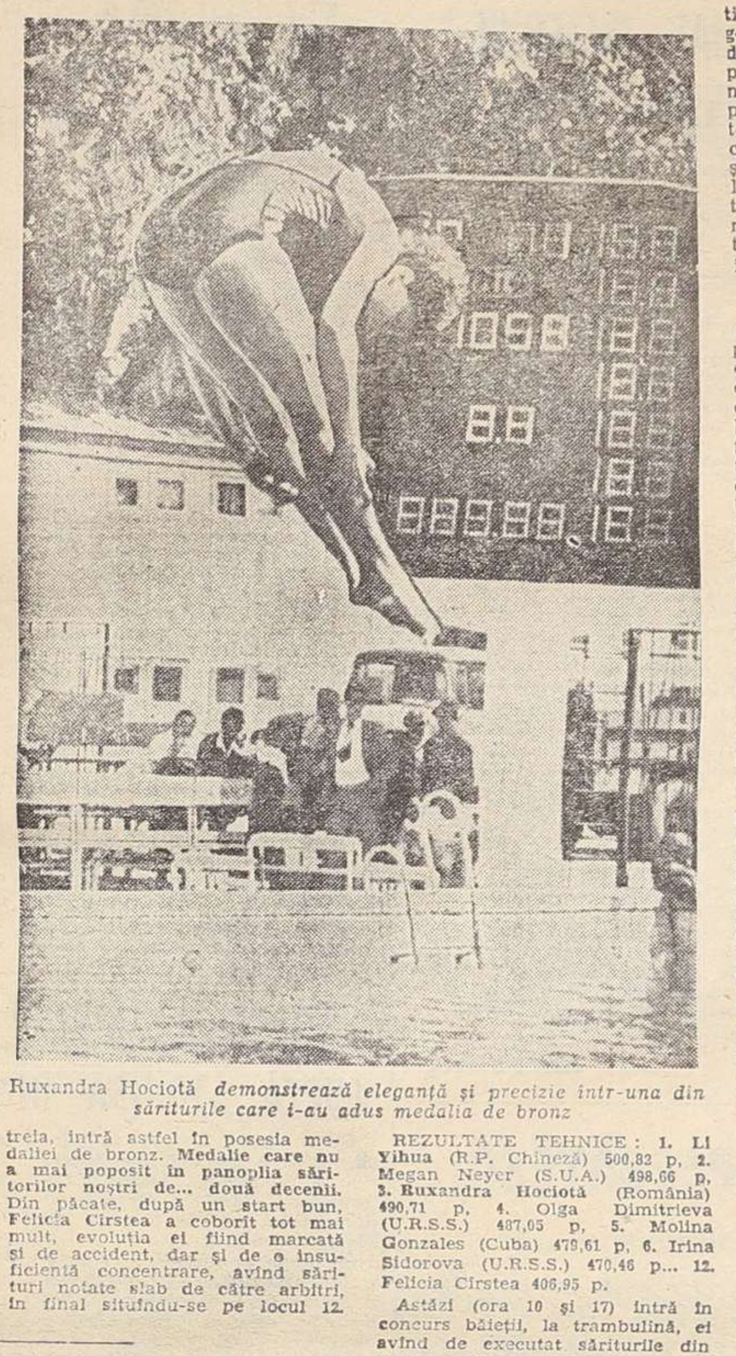

Ruxandra Hociotă *demonstrează eleganţă şi precizie într-una din săriturile care i-au adus medalia de bronz*

REZULTATE TEHNICE: **1. Li Yihua** (R.P. Chineză) 500,82 p, **2.** Megan Neyer (S.U.A.) 498,66 p, **3. Ruxandra Hociotă** (România) 490,71 p, 4. Olga Dimitrieva (U.R.S.S.) 487,05 p, 5. Molina Gonzales (Cuba) 479,61 p, 6. Irina Sidorova (U.R.S.S.) 470,46 p... 12. Felicia Cîrstea 406,95 p.

Astăzi (ora 10 şi 17) intră în concurs băieţii, la trambulină, ei avînd de executat săriturile din preliminarii, în urma cărora primii 12 se vor califica în finala de joi.

Emanuel FÂNTÂNEANU
Modesto FERRARINI

AZI VOR FI DECISE VIITOARELE GRUPE VALORICE LA BASCHET

Întrecerile de baschet au continuat în mijlocul unui interes general creat de valoarea ridicată a majorităţii echipelor participante, de echilibrul manifestat în mai multe meciuri, precum şi de faptul că rezultatele unor partide vor influenţa clasamentele finale ale seriilor şi, deci, componenţa viitoarelor grupe valorice. Reprezentativele României au repurtat din nou victorii, dar jocurile hotărîtoare pentru plasarea lor în grupe au loc astăzi.

FEMININ

ROMÂNIA — MEXIC 85—57 (45—23). Victorie conturată din primele minute, în faţa unei echipe ambiţioase, dar modestă ca talie şi ca posibilităţi tehnice. Sportivele noastre au abordat meciul cu responsabilitate şi au insistat chiar şi atunci cînd diferenţa pe tabela de scor devenise apreciabilă. Un aspect pozitiv, faţă de întîlnirea din seara precedentă (cu Spania): ratările din apropierea panoului au fost foarte puţine (dar, totuşi, au fost...). Au înscris: **Pall** 20, **Bălaş** 14, **Szekely** 11, **Fotescu** 9, **Ciubăncan** 7, **Filip** 7, **Bădinici** 7, **Solovăstru** 6, **Armion** 4 pentru România, respectiv **Corral** 20, **Morfin** 8, **Carrillo** 8, **Ruiz** 8, **Gomez** 5, **Ochoa** 4 **Hernandez** 2, **Garcia** 2. Au condus foarte bine **K. Koralinski** (Polonia) şi **I. Apolonov** (U.R.S.S.).

CANADA — BULGARIA 86—62 (32—36). După o repriză echilibrată, în care formaţia bulgară a condus aproape permanent, dar la diferenţe mici, baschetbalistele canadiene s-au impus datorită excelentei pregătiri atletice şi tehnico-tactice. Au înscris: **Smith** 20, **Paskevitch** 16, **Hobind** 12, **Scaley** 8, **Pelson** 6, **Lang** 12, **Blackwell** 6, **Kelsen** 6 pentru Canada, respectiv **Mihailova** 16, **Anadolieva** 24, **Marinova** 6, **Kolanderova** 4, **Koleva** 4, Germanova 4, **Ivanova** 4. Au arbitrat excelent **G. Oberle** (S.U.A.) şi **M. Davidov** (U.R.S.S.).

FINLANDA — POLONIA 74—66 (38—39). O partidă echilibrată şi spectaculoasă, mai ales prin prisma evoluţiei scorului. Jucătoarele poloneze au avut iniţiativa în prima repriză, dar au ratat startul la reluare şi finlandezele au profitat prompt, preluînd conducerea, pe care nu au mai cedat-o pînă în final. Au marcat: **Hakala** 17, **Airas** şi **Vesa** cîte 16, **Saarteinen** 11, **Makela** 8, **Saviko** 4, **Hamalainen** 2 pentru Finlanda, respectiv **Jodlowska** 25, **Komorowska** 18, **Jaworska** 10, **Kaminska** 6, **Kepka** 3, **Kosinska** şi **Konwent** cîte 2. Au arbitrat bine **M. Mamic** (Franţa) şi **N. Serigne** (Senegal).

CEHOSLOVACIA — SENEGAL 96—46 (46—27). Cu excepţia primelor 10 minute, cînd scorul a avut o evoluţie oarecum strînsă, partida a fost dominată de baschetbalistele cehoslovace, superioritatea lor tehnică şi tactică fiind evidentă. Au marcat: **Zarevicka** 17, **Peklova** şi **Kozmanova** cîte 16, **Tresnakova** 14, **Csicsayova** 11, **Hlavacova** 8, **Hosakova** 6, **Menclova** 4, **Chmelikoca** şi **Davidova** cîte 2 pentru Cehoslovacia, respectiv **N. Diaye** 16, **Caunba** 9, **Marieme** 6, **Aston** 4, **Dieynaba** şi **Yacine** cîte 3, **M. Baye** şi **Dior** cîte 2, **Lopy** 1. Au arbitrat bine **L. Weidinger** (Ungaria) şi **M. Maidoub** (Iordania).

MASCULIN

ROMÂNIA — OLANDA 81—78 (34—34). După un meci care a avut o desfăşurare captivantă, selecţionata ţării noastre a repurtat o preţioasă victorie în faţa unei echipe care şi-a jucat ultima şansă de calificare în grupa de elită. Scorul a alternat pînă la ultimele secunde, cînd echipa română a izbutit să acumuleze punctele necesare victoriei. Au marcat: **Uglai** 18, **Cernat** 17, **Opşitaru** 12, **Niculescu** 10, **V. Ion** 9, **Ermurache** 5, **Fiuturaş** 4, **Căpuşan** 4, **Dumitru** 2 pentru România, respectiv **Kruppers** 18, **Waard** 14, **Schön** 15, **Richs** 10, **Esveldt** 7, **Schilp** 4, **Van Solomon** 2, **Verkers** 2, **Heideman** 6. Au arbitrat foarte bine **G. Oberle** (S.U.A.) şi **S. Oblak** (Iugoslavia).

Rezultate: **MASCULIN — SERIA A:** România — Olanda 81—78 (34—34), Anglia — Libia 117—30 (60—15); **SERIA B:** S.U.A. — Coreea de Sud 104—70 (47—31), Grecia — Senegal 79—53; **SERIA D:** Iugoslavia — Congo 105—51 (65—17); **SERIA E:** Cuba — Sudan 129—33 (64—20), Somalia — Finlanda 61—107 (31—50); **SERIA F:** Canada — Nigeria 138—61 (69—27), Polonia — Egipt 66—59 (37—32); **SERIA G:** Mexic — Liban 106—69 (40—32), Japonia — Iordania 130—53 (67—30); **SERIA H:** Brazilia — Coasta de Fildeş 97—66 (46—24); Belgia — Irak 85—65 (34—36).

FEMININ — SERIA A: România — Mexic 85—57 (45—28); Iugoslavia — Spania 80—63 (45—33); **SERIA B:** S.U.A. — R. P. Chineză 76—74 (36—37), Polonia — Finlanda 66—74 (39—38); **SERIA C:** Cuba — Ungaria 62—66 (41—32); U.R.S.S. — Franţa 109—46 (51—18); **SERIA D:** Canada — Bulgaria 86—62 (32—36), Canada — Senegal 88—49 (56—31), Bulgaria — Egipt 117—59 (52—23), Cehoslovacia — Senegal 96—46 (46—27).

Dumitru STĂNCULESCU
Adrian VASILESCU
Petre HENŢ

MECIUL U.R.S.S. — UNGARIA CEL MAI FRUMOS AL ZILEI

Ziua a doua a consemnat încă o victorie în contul echipei României şi a adus faţă în faţă cîteva din pretendentele la medalii, cum ar fi U.R.S.S., Ungaria, S.U.A., Cuba. Evoluţia lor a corespuns aşteptărilor, fiind răsplătită cu aplauze de numeroasa asistenţă din piscina de la Dinamo.

IUGOSLAVIA — MEXIC 11—6 (3—1, 3—1, 1—0, 4—4). Superioritatea team-ului iugoslav a fost evidentă de-a lungul primelor trei reprize. Au marcat: Bebici — 5, Samardzici şi Vuletici — cîte 2, Lusici şi Djuho — pentru învingători, respectiv R. Aguillar — 2, Costa, Huesca, Aranzabal şi Beristain pentru formaţia Mexicului. **Arbitri: H. Mihat** (Turcia) şi **M. Samu** (Ungaria).

CANADA — SPANIA 6—6 (2—1, 2—3, 1—1, 1—1). Primul meci al zilei a pus faţă în faţă două echipe de valori apropiate. În prima repriză, canadienii, ceva mai dîrzi şi mai buni înotători, au reuşit să se impună, dar spaniolii şi-au revenit repede şi au egalat. Dacă nu ratau cîteva ocazii bune ei se puteau desprinde de adversari. În ultimele două reprize, însă, fiecare echipă n-a reuşit să marcheze decît cîte un gol, astfel că întîlnirea s-a încheiat la egalitate. Cel mai bun jucător ni s-a părut canadianul **René Bol**. Au înscris: **Bol 3, Juhász 1, Thomas 1** şi **Anderson 1** de la canadieni, respectiv **Alonso 2, Cordova 1, Bertran 1** şi **Girbal 2**. Au arbitrat Martinez (Cuba) şi **Panagakos** (Grecia).

ROMÂNIA — JAPONIA 12—4 (1—3, 2—0, 2—1, 7—0). Sportivii români au început jocul sub semnul unei uşoare nervozităţi, ceea ce i-a făcut să evolueze fără siguranţă, fapt de care au profitat japonezii, hotărîţi nu numai să opună o rezistenţă dîrză, dar şi să atace în serie, reuşind să preia conducerea în prima repriză. Echipa noastră, însă, şi-a revenit repede şi profitînd că jucătorii oaspeţi încep să comită neregularităţi tot mai dese obţine două lovituri de la 4 m pe care **Hagiu** le transformă cu precizie. Punînd stăpînire pe joc în cea de-a treia repriză, poloiştii români se dezlănţuie, oferind un final de meci deosebit de spectaculos. Japonezii cu toată insistenţa lor, nu mai pot să mai înscrie nici un gol. Autorii punctelor: **Hagiu** 4, Costraş 3, **Moiceanu** 1, **Gordan** 1, Răducanu 1, **Fejer** 1, **S. Popescu** 1, din echipa noastră, şi Miyahara 2, **Kawai** 1, **Saito** 1 de la oaspeţi. Arbitri: **De la Hez** (Cuba), **Klemencici** (Iugoslavia).

U.R.S.S. — UNGARIA 10—8 (1—2, 1—2, 5—2, 3—2). În cel mai echilibrat meci de pînă acum al turneului de polo, echipa Uniunii Sovietice a obţinut o foarte preţioasă victorie în faţa formaţiei ungare. Meciul a demarat greu: primul gol abia în min. 2,31 (Keszthelyi), apoi echipa Ungariei se detaşează şi în min. 10 conduc cu 4—1. O desprindere decisivă? Nu, deoarece pe fondul unei suite aproape continue de eliminări, sovieticii egalează în repriza a treia şi în min. 17 iau pentru prima dată conducerea: 5—4; şi în ciuda a două egalări (5—5 şi 6—6), ei cîştigă într-un final pe care-l domină prin calm şi... inspiraţia portarului Krilov. Au înscris: Burkov, Kleimanov, Breus, Zaviziov — **cîte 2, Morosov** şi Treţiakov pentru **învingători** respectiv Matsik — **2 (unul din 4 m)**, Keszthelyi, **Varga, Toth,** Radnoty, Pinter, Kenesz. **Arbitri**: Z. Klarici (Iugoslavia) şi A. Frady (S.U.A.).

S.U.A. — CUBA 8—7 (2—0, 1—3, 3—1, 2—3). **Meci echilibrat, dîrz, în care Cuba a făcut o permanentă cursă de urmărire, neputînd însă lua niciodată conducerea pe tabela de marcaj. Jucătorii cubanezi au ratat cel puţin patru ocazii clare, singuri cu excelentul portar Gansel. Au înscris:** Boyer — 2, Bergeson — 2, J. Campbell — 2, P. Campbell, Schulte, respectiv Rodriguez — 3, Fabio — 3 (unul din penalty) şi Diaz. Arbitri: A. Capuani (Italia) şi E. Asensio (Spania).

Imagine din partida de polo România — Canada

D. CALLIMACHI
V. TONCEANU
I. CUPEN

LUCIA ROMANOV A DEBUTAT CU O VICTORIE

● *Azi, program bogat pentru tenismanii români*

Concursul de tenis a debutat, în cursul zilei de marţi, sub frumoase auspicii. Spectatorii prezenţi în tribunele arenei Progresul au asistat la 22 de partide, unele reţinîndu-le în mod deosebit atenţia. Cum lesne se poate deduce, cel mai atractiv meci — în ceea ce ne priveşte — a fost acela în care s-au întîlnit **Lucia Romanov** (favorita nr. 2) şi tenismana cubaneză **Maria Esther Rodriguez**. Reprezentanta noastră are o parte grea de tablou (Iva Budarova, Elena Ghişianţ, Chen Juan), astfel că această primă victorie — deşi obţinută relativ uşor, în doar 47 de minute — i-a dat încredere pentru disputele care o aşteaptă. După 7 break-uri (doar unul cedat de Lucia Romanov), şi după schimburi de mingi în care românca şi-a dovedit superioritatea, cu un joc destul de sigur de pe fundul terenului, campioana ţării noastre a cîştigat cu 6—1, 6—1.

În întrecerea masculină, partida zilei au oferit-o indianul **Nandan Bal** (finalist, acum doi ani, la Ciudad de Mexico) şi americanul **Michael Leach**. A fost o confruntare de ridicat nivel tehnic, în care cunoştinţele tehnice ale ambilor jucători au impresionat, ei dispunînd de un foarte bogat repertoriu de lovituri: servicii în forţă, retururi de mare efect, şmeciuri precise, voleuri şi stopuri decisive. Doar experienţa de concurs mult mai bogată a tenismanului indian i-a permis să cîştige cu 4—6, 6—2, 8—6. Un meci disputat, mai ales în setul al doilea (cînd învingătorul a fost condus cu 4—2 dar a refăcut) a fost acela dintre favoritul nr. 1, sovieticul Vadim Borisov, şi mexicanul **Javier Contreras**, cîştigat de primul cu 6—2, 7—5.

Celelalte rezultate ale zilei. **Masculin, turul I:** Li Shuchen (R.P. Chineză) — Ferenc Csepai (Ungaria) 6—0, 6—2; Gordon Asciak (Malta) — Giamaledin Shakshuki (Libia) 6—0, 6—0; David Patterson (Noua Zeelandă) — Steven Collar (Marea Britanie) 6—2, 6—0; Aleksandr Zverev (U.R.S.S.) — Joel Napoles (Mexic) 6—1, 6—4; Ivo Hendrix (Belgia) — Khaled Baliegh (Egipt) 6—4, 6—3; Ricci Bitti (Italia) — Wilfredo Terriente (Cuba) 6—0, 6—2; Nelson Cruz Noguara (Cuba) — Steffen John (R.D. Germană) 6—3, 6—3. **Simplu feminin, turul I:** Elisabeta Lazzeri (Italia) — Maria Gonzales (Mexic) 6—2, 6—1; Yu Liqiao (R.P. Chineză) — Gabriele Wellerdiek (R.F. Germania) 6—1, 6—3; Anina von Planta (Elveţia) — Odalis Moreno (Cuba) 6—0, 6—0; Ana Maria Fernandez (S.U.A.) — Judit Budai (Ungaria) 6—2, 6—1; Kim Soo Ok (Coreea de Sud) — Dora Ranghelova (Bulgaria) 6—2, 6—0; Kelly Henry (S.U.A.) — Masako Yanagi (Japonia) 7—5, 6—3; Chen Juan (R.P. Chineză) — Annemarie Ruegg (Elveţia) 6—4, 6—1; Sin Soon Ho (Coreea de Sud) — Judith Erskine (Marea Britanie) 6—4, 6—1.

● Au fost desemnaţi şi favoriţii din probele de dublu. **Masculin:** 1. Andrei Dîrzu — Florin Segărceanu (România), 2. Vadim Borisov — Serghei Leoniuk (U.R.S.S.), 3. Jiri Granat — Miroslav Lacek (Cehoslovacia), 4. Saltz Danny — Jeff Arons (S.U.A.), **feminin:** 1. Virginia Ruzici — Florenţa Mihai (România), 2. Ana Maria Fernandez — Nina Voydat (S.U.A.), 3. Ludmila Makarova — Elena Ghişianţ (U.R.S.S.), 4. Iva Budarova — Ivona Brzakova (Cehoslovacia), **mixt:** 1. Virginia Ruzici — Florin Segărceanu (România), 2. Cissie Domigan — Jeff Arons (S.U.A.), 3. Ludmila Makarova — Vadim Borisov (U.R.S.S.), 4. Iva Budarova — Miroslav Lacek (Cehoslovacia).

În programul de azi sînt înscrise partide de dublu femei şi dublu bărbaţi (dimineaţă, de la ora 9), iar după-amiază atractive partide de simplu.

Ion GAVRILESCU

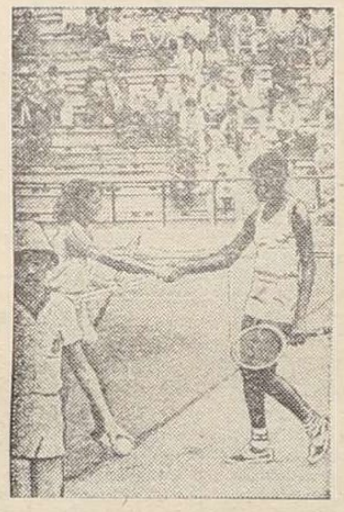

Maria Esther Rodriguez *o felicită pe* Lucia Romanov *la cîteva clipe după terminarea partidei*

Fotografii de: Vasile BAGEAC, Ion MIHĂICĂ, Dragoş NEAGU, Virgil ONESA